孫文報

中華民國廿一年
九月一日　星期四
第三千九百七十五號
每份二號銅五分

本報新設

編輯部電話二〇八六

此後關於新聞一切事項請直接編輯部

經理部照舊電話二二八六

關於訂報廣告營業事項請直接經理部

東方大藥房

住在鎮邦路（原名港仔口）

電話四百七十二號

……者注意　小瓶一……

真真照相藥房　廈門開元路

本藥房開設廈門壟拾餘年專辦中西藥品藥料　總代處

馬百良藥房　烏雞白鳳丸　膽經丸　珠珀散　黑金保嬰丹　八寶散　回春丹

同濟堂　虎鹿膠　龍腎丸　調經丸　皮膚水　普濟公司　固本藥精

眉月商標

顏料及靛青

本公司供給之各種顏料為大英顏料公司所製造適合于下列各種用途如

紡織廠　染坊　屍皂廠

糖果　食物　白來火廠

如有詢問　免費授受

廈門晨光路英商卜內門

電話七八二

光大行

鹿茸洋參

素日孱弱和產後不善調養的她常服先大參行的補品纔能繼續她美滿的生活

特徵

地道正　參茸真

價平宜　無相欺

分行

横竹路一大參行

天橋牌香煙

嗜濃者不嫌其淡

嗜淡者不嫌其濃

包外裹有透明半紙便烟絲無遇潮過濕之弊

每包售二十片

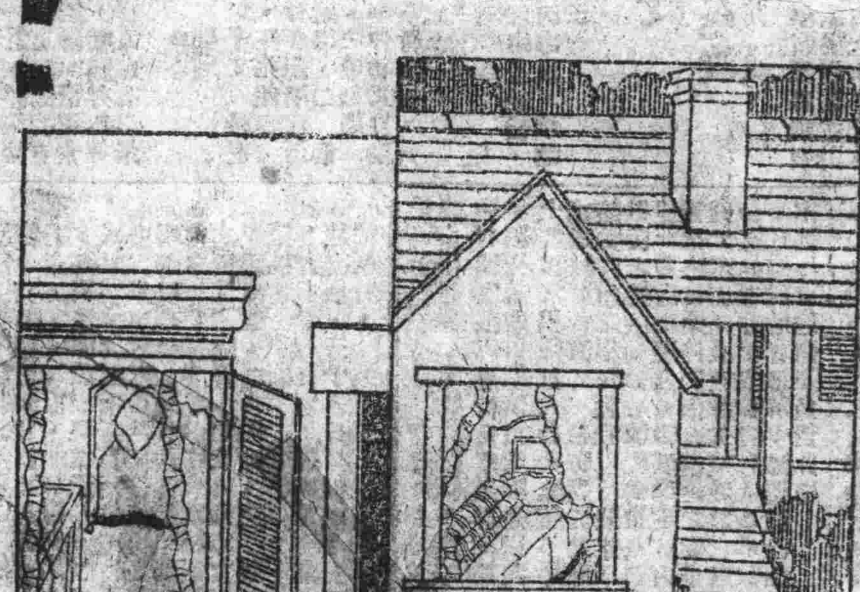

三星蚊蟲香　家家不可少

均有……

滬戰密雲！

日方又藉抗取締反日

日兵開小沙渡閘北居民多遷徙
滬外僑均感一二八慘變將再演
戴戟表示決心守土

△上海三十一日下午十時五十分電、滬三十一日有日兵七八十開小沙渡、人心不安、閘北虹口居民多冒雨搬家、戴戟談、滬市再戰之謠、任何人不能斷定、豐田紗廠日軍裝擊用電話、用意實不可測、惟深望民衆遇事鎮靜爲要、

△上海三十一日路透電、傳日僑人在滬組織紅衣會、對付血魂鋤奸團、虹口商分會接恫嚇函一封、令勿繼續抵貨運動、諒係日人所爲、[illegible]

△上海三十一日下午五時四十分路透電、此間外人對中日形勢、異常之擔憂、深恐再釀成一二八之慘劇、近上海日本當局所採取之步驟、[illegible]

△上海三十一日電、日領署負責人談、外傳日軍備戰之謠、[illegible]紅衣會[illegible]、日宣傳[illegible]、日僑紛向租界移居、[illegible]使局勢更趨嚴重、今日下午虹口各團體發表宣言、勸告日商勿[illegible]、并說明日本對華貿易不能藉砲而發展云、

△東京三十一日電、上海村井領事今日語人、關於除奸團行動之抗議、視與鐵城市長答復如何再定應付之方、必要時、陸戰隊或將採取斷然手段云、

杉坂抗議

△上海三十一日下午四時三十分路透電、上海日陸戰隊司令杉坂、今日上午向上海市長吳鐵城、提出嚴重抗議、請中國當局、立卽取締華報之反日宣傳、杉坂謂華報所載日本海軍陸戰隊在上海之行動、頗呈引起各種誤會、據云、如日方認吳鐵城之答覆爲不滿意、時、杉坂將要求封閉報館云、

戴戟談話

△據戴戟語記者、雖半屬無稽、但亦有若干事實可證、如日軍在滬西架設軍用電[illegible]、用意何在未能洞悉、至謂二次戰爭將爆發、本人觀察、或不至[illegible]、一二八事變、日並未得到若何便宜、此次想不致再徒事犧牲、閘北有保安隊維持、南市有軍警等約有三[illegible]、可無慮、萬一不測、[illegible]、又談、說做就做、本人守土[illegible]、一帶示威牽制、[illegible]意中事云、

[illegible]三十一日電、據調查日駐滬陸戰隊、[illegible]餘人、大小各砲二百餘尊、另有飛机[illegible]、長江上下游有日艦四十餘艘、

[illegible]路透電、孟却斯德指導報今日[illegible]上海復發生變故歟、[illegible]日人願[illegible]日人或誤認[illegible]內訌[illegible]

[illegible]俄砲艦

隔與黑龍江東卽名混同[illegible]

飛机偵察無效、

停泊俄艦十二、軍艦兩艘輪船、俄机時由該處[illegible]

警隊響應義軍入瀋
日軍威嚇將盡屠民衆
廿九日義軍攻城追述

△上海三十一日下午十時五十分電、日關東軍司令部布告、謂二十九日瀋陽民衆響應義勇軍、罪大惡極、決徹底懲罰、倘再有同樣事件發生、屆時玉石同焚、悔之晚矣、日方語、因之瀋陽人民恐怖特甚、

△北平三十一日電、秦皇島三十日電、此次義勇軍入瀋陽、與瀋陽警察廳長齊恩銘、有充分默契、義勇軍一度攻入瀋陽、時警察部隊起而內應、以後援不繼、故未竟全功、現日方已對齊氏反正、警察部[illegible]、惜恐行將殺戮[illegible]、

△北平三十一日電、秦皇島三十日下午八時電、[illegible]義勇軍由渾河撫順遼陽東方二面[illegible]、此後瀋城人心、混亂已極、[illegible]

洮遼區義軍克復瞻榆
同時規復突泉　分兵三路前進

△北平卅一日電、洮南電、洮遼區義勇軍[illegible]、規復突泉、[illegible]

馬占山整軍再抗日

△北平三十日電、某要人自黑河轉來馬占山電云、頃奉[illegible]、我軍現集某地之間、準備向日方進攻、[illegible]

羅外等昨飛漢
謁蔣商應付國聯方針
過潯先赴廬山謁林今日抵漢

△漢口三十一日電、羅文幹宋子文、飛机[illegible]三十一日下午[illegible]

調查團報告書今日完成
以昨日各委會議爲定

△北平三十日電、調查團發言人現語記者、[illegible]

△北平三十一日路透電、李頓勳爵今日於協和醫院內、[illegible]

成大商場　遂辦環球食品　推銷中華國產　廣告

[illegible]員親往各國[illegible]之需要茲際秋治[illegible]

張學良決不離平矣

△北平卅一日電、[illegible]比利亞返歐、[illegible]

△上海三十一日下午十時五十分電、張學良決暫不離平、頤和園衞隊已調回城內、

傅作義昨返防

△上海三十一日下午十時五十分電、傅作義三十一日離北平回防、

平軍分會成立展期

△北平卅一日路透電、北平軍事委員會分會、原定一日正式成立、但今早報載、將展期舉行、常委二人昨夜開會討論、無結果、今早電告南京當局請示、在中央答覆未到前、成立典禮暫不舉行、

蔡廷楷昨返京即飛滬

△上海三十一日下午[illegible]、蔡廷楷[illegible]、由漢口乘飛机[illegible]抵京、[illegible]下午二時[illegible]

德經濟建設計劃
與登堡授權巴本推行
國家社會黨獲選國會議長
議會若反對將被解散

△柏林卅一日路透電、[illegible]

昨中政會決議案

△南京卅一日電、中政會今日舉行、出席宋子文、朱家驊、[illegible]

有吉日使昨啓程來華

△東京三十一日電、有吉公使、於今日由東京出發赴任、[illegible]

滬市仍求擴充事業費
二十一年新預算已編製完竣
並條諭切實裁減冗員
財政緊縮中

△南京卅一日電、[illegible]

財部應倡始力行緊縮
財宋昨調李着手做去

△南京三十一日電、財部[illegible]

吳奇偉電告克復樂安

△南京三十一日電、[illegible]軍長吳奇偉電京、報告該軍由崇仁附近與匪激戰、匪向廣昌潰退、樂安已完全佔領、

京各界決紀念「九一八」

△南京三十一日電、首都各界、以悲憤慘痛之九一八事變屆年、擬於是日舉行紀念大會、藉以激勵人心、團結精神、共禦外侮、收復失地、雪我奇恥、

要電一束

△南京三十一日電、楊虎偕溫建剛、席楚霖、三十一日乘新寧輪[illegible]

縣警衛隊長葉楊瑜緊要啓事

[illegible]

沈嘉貯置業聲明

[illegible]

警告學界
的師生同胞們注意！

需品我國迄無出品向係購用仇貨年中助長敵人[illegible]

惠濟堂泰記

上等綢緞呢嗶　大減價　十九天

國歷八月廿二日起

總店廈門中山路　分店鼓浪嶼龍頭

金門林良時向林永烈君道歉啓事

啓者良時不文、本年七月四日曾致書於厦門「成記布莊」經理郭瑞靑君、批評其店友林永烈君之品行、一時過于孟浪、[illegible]誹謗名譽罪、爲林永烈君向司法起訴、良時自知有過、急託族長林劍芝先生等出爲調處、除向縣政府撤理司法事務、完明手續外、特再登報向林永烈君道歉

廿一年八月廿八日　林良時啓

同居啓事

黃錦玉　李秀白

我倆以五六年友誼之關係、現雙方實行組織新家庭、各戚有同居之必要、特訂於本四日[illegible]、諸親友未能遍知、特此來陳

聲明離婚

我倆於民國十五年經媒介紹配合以來、惡衆張情感不和、時常反顏、難以偕老、茲經雙方家長同意、甘願永遠脫離夫婦關係、此後男婚女嫁、各聽自由、特此聲明

民國二十一年八月卅一日　李火灶　柯清蓮啓

莊永養永新君令先慈 有彬君令先祖母

莊府劉太夫人暨瑞萬瑞龍瑞貞瑞厚君令先尊永魁先生訂本國歷九月四日（卽廢曆八月初四日）下午一時出殯於禾山洪山柄之莊厝社凡屬戚友屆時希到現家共伸執紼[illegible]

王達元　孫印川　陳金榜　陳學海　黃達三　李世俊　蔡鶴友　吳育才　仝啓

厦門惠安公會緊要啓事

本會成立已以來、對於土匪工作努力不懈、以致招匪忌怨、利用少數鄉人與所謂惠安旅廈同鄉會、[illegible]經本會請上級机關、取締該同鄉會、所有該會之非法行爲本會概不負責、除函各鄉人勿受謠言欺騙外、合登報廣告、[illegible]

承盤聲明

啓者敝號茲承頂公園南路李佐才醫務所內所有藥品傢私等具、經已雙方[illegible]、如有與該號未理會者、請於登報日起三日內到本號說明、逾期概與承盤人無涉、特此聲明

民國廿一年八月卅一日

遺失[illegible]

[illegible]

置業聲明

[illegible]瓦屋一座兩進[illegible]

民國廿一年八月卅日

滬滄代派處鑒

尊處閱報諸君、希卽將報費匯下、以完手續

本報發行組啓

……所未有且……克已……顧當局認……此佈達

營業概況

貨品分部陳列 價目一律標明

定製中西衣服 兼設應酬禮券

電話 二樓九一四 舖面九三六

陳國輝調離安南永德 陳佩玉團已到洪瀨

永春開拔勒費萬元

六一師五營接防安溪

省府令陳國輝部調曾仙永泰、及陳部已移動各情、業載本報、茲據泉訊、陳部駐安溪之陳佩玉、其先頭部隊已於三十日開抵洪瀨、全部可於三十一日到齊、六一師一二二旅第四團、原駐晉江西門外、定三十一日出發安溪填防、同時、駐安溪之一二二旅兩營、亦奉令于三十日出發安溪駐箚、三十日先開一營、餘一營三十一日續開、據六一師部息、永德安南四縣關防被事後、一二二旅師廟移設永春、又省府原限陳部八月底開拔完竣、嗣陳以困雨、電省府展限、閩省府已准予展限一星期、最遲九月六日將數出發、三十日陳國輝在詩山電話令駐洪瀨之一團第三營長楊濟普、飭即開詩山集中、適是日陳佩玉部由安溪開到、楊營及第一團團部、即于是日撤往詩山、陳部駐泉之旅部參謀處輜重及人員、三十日亦已離泉、其炮與連經開抵仙遊、陳本人昨(三十一)尚在詩山、據陳部傳出消息、該部離開安南永德後、暫集中詩仙待命、防地或將變更云、又據昨由永春來廈者云、陳在永部隊已有一部開拔、潁行、勒令五里街商民即繳開拔費七千元、城區商民繳三千元、永春商會長陳旭明無法應付、經于昨日避匿來廈云云、

東山林部繳械三詳

俘四百餘獲械三百餘

昨到嵩二百餘暫看管 如何處分候省府電復

漳州三十一日下午十時四十五分電、關於師九師部隊在東山圍繳林國會(即林翔)部情形、續報如下、先是二九三團佔據觀音亭山後、駐紮該處之林部步哨即被繳械、觀音亭山對面爲無線電台、亦同時被二九三團佔領、林部以前後路均斷乃撤退……關城抗拒……机槍……二九……圍……猛射、關……圍通……

有副排長及書記官等……人、勤務兵二名、……解來廈、先送……送辦事處、……暫押……

名、如何處置、當候省府電復核靖行署核辦云、

思明執監委 五日宣誓就職

呈請派員分方監誓

昨日上午九時、本縣第二屆執監委在縣黨部會議廳舉行談話會、出席監委林厚祺、葉福……、許幼芳、執委馬仁波、……民、吳鳳歧、曾昭銘、周……、劉席候補監委王國賓……、執委傅進丁、蔡推……時主席、當要決……、本屆全體執監……就職、日期決……十時舉行……居全體……、誓……、一……委、……

杭

署到縣政……

……虞、此行又面謁呈文、……及靖行署派彈列……

蔡寫……

……心振……莫……爲其……本商場……於……貨一事……

廢食終非善計用是派員在上海香港向德國名廠訂購大……

貨所不及開學在即尚望學界同胞認真購買莫爲奸商……

甚……

永康成百貨……

中國南洋兄弟烟草公司啓

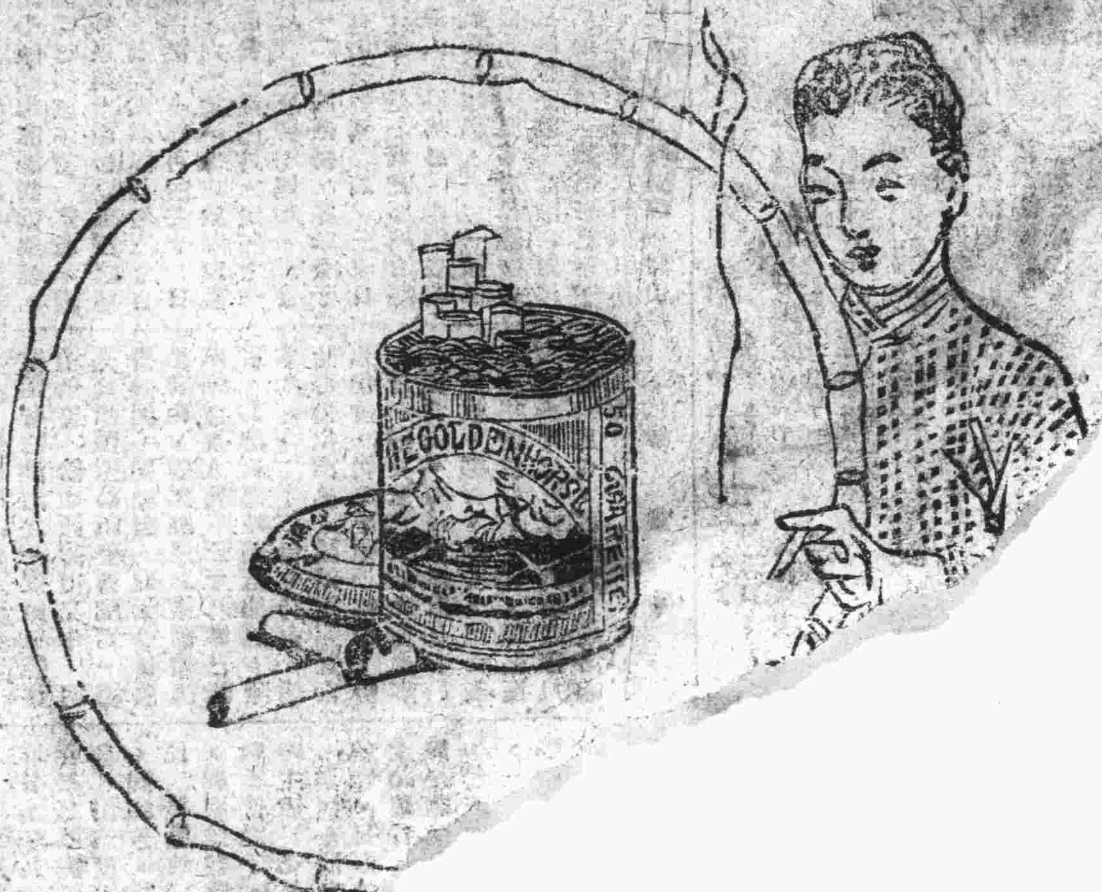

山佳罐
角
四

林渭川除根白濁丸・三十二年經驗良藥

特聘！
唐拾義
久咳丸

茶鋪底一夜

歐燕

轉過一條街，就在一條窄巷裏和泥濘道上走，兩邊的小牆，並沒有洗着，只塞滿污泥，幾乎看不出。巷裏是陰森地，雖只是四點多鐘：陰悶的涼風吹來一種悶人的氣味。

最後到了巷的盡頭，一幅土牆阻着，左邊一所舊的小樓，這就是我要借宿的茶鋪。

鋪裏是陰黑得緊堪，我們摸索着由座牢坍的木梯抓上去。

一種茶的氣味漸地可以感覺着。

一間小而四方的樓屋在我們的眼前橫臥着，裏面沒一點佈置，一張粗的方桌，上面懸着一盞油燈，死板地結着，錯亂的蛛絲。靠着一座搖床似的木板床，睏得和零亂的東西，茶亂地堆着，再過去又是一張長桌，上面供奉着「觀世音」，一重很大的塵埃罩着，彷彿是幾天不曾打掃過。

一個臉上浮着許多皺紋的老男人，結實的身體，彷彿表現他和社會奮鬥過的樣子。他以慈愛而和藹的笑容歡迎着我們；爲的他是我的父親的朋友——這茶鋪的主人。

大概是習慣罷！室內漸覺着光明，近東邊一只黃土的小莊，正燃燒着火，大概他在做晚飯罷。室內明顯；同時錯亂零雜的東西越見得多了。

一抹黃金的太陽，從靠西的小窗，似一支利箭般直射進，正射中「觀世音」的土像，淡紅色的小臉更顯得美麗光澤，反射出一種刺目的光芒。

晚上主人忙得要焙茶。一種更濃的茶的香味佈滿整間的小樓，我們在濃煙裏，開始談話：

「……一切東西，都比不得從前，就爲人呢？你看社會上的人，當你看到一雙冷眼的當兒，你便會知道，人是變得多麼狡猾。茶，這類生意；也說假難順利，社會上的和平，誠實，一一的都給那狡猾的人兒弄倒，生意壞，越難做，而狡猾的人兒却更順利一層了。」他——主人有些傷感地說。

夜已深了，沉寂佈滿整個的空間，尤其是這窄巷裏的小樓：然而——主人彷彿和他們拼命般，一點也不退步，茶的濃味，更濃了，更香了。

「我怎能把我那潔的一切忍耐地在他們那些狡猾的中間融化着呢！而又怎能保自然的站着，不過要不是我拼命地和狡猾人爭些利益，現在還有飯喫嗎？我明知道是罪惡的事情，然而沒有法子，只得順着這狡猾，虛偽，欺詐，的潮流，不過總有一天罷，我會向他們進攻的——」他與奮地說。

忽然他的眼力注視着一雙雙黑的東西發抖，我們很快的把眼跟上去，他又喃喃地說：「這些是我的罪惡底表現，然而，社會比我的罪惡更重呢。啊，這簡直是些無辜的一體：」他——主人發抖地，指着一雙雙露着雪白牙齒的空茶箱說。

〇　〇　〇

一切情景如昨，主人仍在睡，露的他整夜沒有安眠早晨的太陽從偏東的小窗透進來。九點鐘，來了很多的人，茶商！——這些就是主人所謂狡猾的人兒一部分罷——他們的眼，一切，的確顯露狡猾的兇惡。

十二點鐘，人已在小火輪上，向着A埠前進，主人，茶味，話，一切都在我的腦海裏浮蕩着……

竇抄寫作於孤帆社。

七〇八號

「他也沒有爸爸嗎？」

海影

天色已近昏黃。

五歲的弟弟坐在門檻上吃飯，看街道上有個小孩提着一隻竹籃子，打從門口的路上經過；小弟弟突然指着那個小孩，一口飯也停了咀嚼的含住，好像看見了什麼新奇的東西使之神往。忽然又趕快把飯咽下，吐出一個問題：

「他也沒有爸爸嗎？」

大家聽了這突然而來的一句話，把頭翻向門外看，反問他：

「你怎麼說他沒有爸爸？」

「你不是看見他手裏提着籃子要去買菜嗎？他是因爲沒有爸爸買菜呢！」

一個小小的心靈滿着同情，因爲是嘗了沒有爸爸的苦味。爸爸在時，他是常常提着小竹籃跟着爸爸買菜去。

夜

丹鈴

矇矓的晚霞漸漸地卸下那五彩衣裳，蔚藍的天空悽迷地罩上黑的帷幃；夜之神踽踽地降臨了，我一樣的心靈感到無際的淒涼！

〇　〇　〇

漫漫的長夜，我在荒坵中踽跚，週遭是那麼鬼氣陰森，我渾身不住地顫慄，沒有狗叫，沒有蟲鳴，也不見一顆兒星星，啊，人間原就是這樣的荒塚無垠。

〇　〇　〇

我摸索着，顛仆着向前追趕，啊！我所尋求的光明之神呀——何處，待我踐過了這無際的莽原，我黃金似的青春也將衰殘。

一顆子彈（一）

劉蔚霞

（一）

「那是多麼危險呵！一個人的生命，只要一顆小小的子彈，就可以解決了。喲：他是如何的兇惡啊！又是如何的偉大不可思議啊！」子雄拔起自己的槍，子彈跳在地上，腦海裏湧着可怕的想像。

他記得前月和他同組而且又很要好的朋友得勝來，頭後大洞，白色的腦漿流出，彈跳跳的肌肉正要絕氣的當兒，是給他最不忘記的一回事，現在想起來，皮膚毛孔都緊縮而起了戰慄。

是一個未大亮的寒天，他們的一團兵受上峰命令開到N地去剿匪。到地後，便由了一般由合民衆的心理，團長爲要皇我[illegible]將，接着受了民衆的意見和要求，就撥了一營兵離開N地有二十多里的土匪巢穴去實行剿匪了。

子雄，得勝，和國全他們屬於召勦的份子，三人在召勦的時候，常走在一起，因爲他們三人是最相得的朋友，而且又是同鄉的，他們說了許許多多恢怕的話：

「子雄：這次剿匪，委實很危險喲！聽說那兒的土匪特別利害，機關槍大砲都有，人數也不少，從前王營來勦不是反給他們打得七零八落嗎！我想我們這次能夠勝利就好，否則我們就要死在敵人槍彈之下了。」得勝喘着沉重的氣，呼呼的走着。

「是啊！我們如果一起都死在敵人槍彈下，那也沒有話說，如果我死，你死，子雄死，中間誰沒有死的，誰就要把死者的屍體埋得好好，不然，我們要異鄉吃虧啊！」國全把嘴唇動了一動，把沉悶的眼睛秋(月旁)着子雄。

「不錯；誰沒有死，誰應該相照顧，但在嚴重相持之下，也許力不從心，也許誰死了的屍首會給敵人割去……！說不定我們起都死啦：」子雄籲着，他們兩說出傷感的話，眼眶裏孕了許多淚珠，對大衆臉前神經的主宰叫他不要流下。

（二）

「砰，砰，砰」一連的槍聲從山上掃射下來，當他們越過一個山坡，前面是擋住一個高山，土匪就在那山上開始開槍了。

「散開，散開，」剎時長短的槍聲，把手裏握着刀槍了一下嘴裏叫出如雷的聲響，站在他身邊的號目嗚嗚的吹起衝鋒號來了，兩方的槍聲，好像燃放爆竹一樣的嘈雜，槍煙的霧，籠罩了全個戰區。

「囂：囂，囂：」匪方的機關槍，似雨點般一直飛射下來。

「哎喲！」離開十幾步遠的側面的得勝，把身體倒在地上，手足像殺鷄樣的抽畜（手旁），頭後露出一大洞，淋淋的帶着白色的腦漿雜着紅血，就像奔流般迸了出來。

子雄知道得勝給一顆子彈吃掉了。自己的全身異常的抖戰，倉皇的面色立刻轉爲青白。但是匪方還在繼續不斷的掃射，他沒有心肝顧到得勝的屍體，他是精神的在注意匪方的陣勢和動靜。

（未完）

俄國經濟發展的追溯（十二）

箕廬譯

數年間的試驗，我們當然不能給與自信的判斷。但是我們可以發現數點，如蘇維埃制度所給與的政治教育確有缺點。現在的蘇維埃，都是農村蘇維埃，比五六年前，是較能代表民意的。這種現象已得全世界承認了。

現在應當談到俄國情形的異相。假使俄國國內除共產黨外，無其他的勢力，而且共產黨是獨一的政黨，當然可以使俄國成爲世界上特異的國家。在任何國家，一黨專政的制度都是希奇得很。但是俄國政治意見的分化和復什，本來是很普遍的；組織各別的政黨也是本來的趨勢，所以這樣的現狀絕對不能穩定的。因爲研究這現狀的異相，使說布爾什維克是當時環境的自然產物，或是時代的纂奪者，這種理論都是無關緊要的。這種問題本來是最有興趣，但是在現在的機會，總是不要的。研究共產黨的前途，尤爲當務之急。

共產黨成立的原意，是需所謂無產階級專政的工具，這是很明顯的。但是這種專制對于正宗的馬克思主義，有否適合，還是一個疑問。實在的，少數黨人 The Meusheviks)很固執着黨之右翼很堅決的說明，這種制度和馬克思學說完全相反。不管是正宗的或是左道的，總實際上總是不完全。獨裁政治的究竟，効率，殘忍，我們都非常明瞭。但是獨裁政治是布爾什維克的鎖鑰，共產黨還要保留鎮的剛性，到了無產階級的仇敵一概降服和社會主義的國家健全設立，才會停止的。但是無產階級專政雖經了共產黨建立好久，在前幾年已經破碎了。

前三四年間，曾經到過俄國或和俄國往來的人們，都會了解這樣的現狀。他一定會見到獨裁政治的實際和思想都起了多少的紛亂。很多才發行的書籍，對于現制度表示不滿，以爲所謂獨裁政治不是無產階級的獨裁政治，卻是獨裁政權來治理無產階級。政黨雖說是爲無產階級所組織，而無產階級專政一詞，卻除了政黨專政以外，別無其他的意義。

（未完）

治……
乾血女癆　百日童癆　肺炎肺癰　瘰癧串核　久咳失音　癆傷肺痿
每打廿元　二元
門大同路……藥局　經理
……濟醫室　發行

絕無腥氣……試服無上妙……
也不許手不作……

豐商店
國興行　鼓浪嶼旗昌葯房　開文路真真葯房

同路……藥局　經理
腎補丸　陽舉不……　久等症　每盒打大洋壹拾元
鳳丸　痛經閉經　等症　每盒打大洋壹拾元
節育良劑　避孕塞片　每盒大洋一元二角
開脾健胃　三日見功　脾胃餅　每包打大洋二元二角
她的友

了廈……
外痔　於肛門　爽快療痛　神速全治　大洋壹元
廈門總經理處在大同路恭安藥局
任人索閱

中國第一次出品的國貨火水
用國貨
平安嘜煤油大王到廈
完全潔白無煙　如欲接洽各埠分代理請到敝行面商無任歡迎
國貨補助民生
中國煤油公司　閩南總代理合記行啓
[illegible]厝[illegible]十四號　電話九四七號

國家之未來主人翁
今日天真爛漫之童稚。即國家之未來主人翁。身體發育健全。爲一生事業之始基。寄語天下之父母。尚其注意。桂格麥片。富含炭水化物蛋白質脂肪鑛質鹽及生活素等補質。足以助長肌骨。促進健全發育。培成剛勁耐勞之體格。其速煮之一種。二分半鐘即可煮熟。以食子女。手續極便。又甚經濟。
各地商店均有出售
請向美商桂格麥片公司索閱康樂永年小冊　不取分文　上海郵政信箱一四一五號
桂格麥片
Quaker Oats
（二）

開元路
藝術照相
廣真照相館
風景明片
放大油相

民族英雄全國景仰
具有虎威的蔡將軍
對於虎標藥之贊獎

永安堂主人胡文虎君熱心救國仁術濟人其所製虎標萬金油八卦丹頭痛粉清快水諸葯品治病靈驗早已風行海內衆口同稱此次本軍在滬抗日胡君援助最力急難同仇令人感奮書此以留紀念
蔡廷鍇

岳少保禦金戚繼光平寇蔡廷楷抗日中國的光榮史上先後互相輝映極有價值他們的軍隊都是所向皆捷殺敵致果永安堂的虎標萬金油頭痛粉八卦丹水清快水四大名藥治病的効力也同他們的軍隊一樣馬上見功今承蔡將軍的嘉獎其價值如何不用再說矣

閩南總經理廈門水仙宮……

本堂秘製此藥已閱三世紀[illegible]虛弱筋骨酸痛跌打損傷婦人產後瘋濕諸症偏受各界稱讚誠滋補療病之妙品本堂兼售參茸燕桂真珠人寶及中西名家藥品貨真價實童叟無欺諸君惠顧無任歡迎
總行廈門開禾路（魚仔市）各處藥商均有代售

有可濫竊冒之[illegible]法律糾葛護再聲明
所據後來必生法律糾葛[illegible]
民國廿一年八月九日

日本今後之政局

法西議會角逐誰勝誰組閣

法西與議會，齋藤內閣自成立至今，已兩月有餘矣，其存在意義，在於如何辨解法西與議會政治之鬥爭，而使其歸向於一方，易言之，卽齋藤之難關也，過此難關，其能長久存在乎，曰是又不然，法西主義者勝，則代齋藤而興者，卽爲法西內閣，議會政治派勝，則繼起者便又是從由之政黨內閣，故無論孰勝孰敗，其結果皆不利于齋藤內閣之存在也，乃者法西主義已表面化矣，其根柢之固，勢力之大，有不可輕侮者，議會政治派是否能旗鼓相當，與之決一勝負，現不敢斷言，惟此兩派之勝負，直接關係於日本今後之政局，間接關係於今後之中日之交涉，識時務者應先注意日本法西主義之地盤，而有所戒備也，

法西主義

欲述法西主義之地盤，首當列舉擁護法西主義之右翼團體，右翼教化團體，此等團體，由來既久，爲數亦殊不少，

一、大日本國粹會、大正八年（民國八年）無產階級勃興時，在政友會內閣原敬、床次竹二郎諸人支配下，舉行成立儀式，支部徧於全國，會員號稱百萬，組織分子之重要者，爲建築業，介紹業，皮佛業之主人，故木匠泥水匠脚夫等，成隸屬焉，有封建制度之色彩，

二、大日本正義團、大正三年（民國三年）以大阪之大阪日酒井榮藏爲首主者結成商人工人小資產階級約有中十萬人加入，勢力徧布全國，關西方面，尤爲主力所在，主張資本正義，透此勞資鬥爭，往往先事調停云，

三、國本冠大正十二年，虎門事謀刺攝正官發生之次年，擁至沼騏一郎爲會長而成立，會員初以學生爲中心，旋漸入官吏軍人階級，最近推酒井日櫻爲會長，根據日蓮主義，鼓吹封建道德，并努力於帝國主義之宗教化，

四、神武會，最近組成之團體也，或說爲某某團體，或說是大川周明博士等之集團，其相不甚明瞭，利用總選舉之機會，組織全國遊說隊，日大，沒水井了吉，寄在其內努力鼓吹羣洋門羅主義，主張打倒普選政黨，對於政黨內閣之醜態，揭發無餘，此後進展，頗堪注目，

五、貴憲養正會，否[illegible]西政治之實施，會長田中澤二爲日蓮主義者田中智學之子，以著，「天皇無產階級」，而出名之里見岸雄之弟，

六、國粹大衆黨，以國防社總裁笹川良一爲首領，極端主張滿蒙獨立，打倒幣原軟弱外交，并攻擊大阪朝日新聞，與陸軍退役軍人，

七、日本社會主義研究所，大亞細亞主義的國家社會主義者大川周明博士等，及高畠素之門下津久龍雄石川準十郎等所組織，日本社會主義，卽爲其機關雜誌，主張東洋門羅主義，滿蒙新國家之建設，法西主義的改革內政，其智識理論，在同種類之諸流派中，有出類拔萃之目，頗值得吾人注意，

八、全國勞憲青年同志會，維持尾崎行雄之政治的地盤，極端主張超黨內閣，由其心折英國麥克唐納爾特觀之，則確有社會法西斯蒂之色彩，領導者爲高野清八郎，「新使命」，爲其機關雜誌，

九、黑龍會，明治二十四年一八九一年創立以日本帝國主義之前衛，而實踐其美雄的內偵行爲於日俄戰爭及吞併朝鮮之時，曾出良平爲盟主，刊有機關雜誌，「亞細亞時論」，中間曾一度衰微，最近一轉而爲大日本生產黨結成之主動力，又活躍於世，

十、中央乃木會，大正二年成立以顯揚木乃將軍之誠烈，與國民道德之向上爲主旨，擁護男爵坂谷芳郎爲代表者，其構成份子以軍人農民爲主體，爲數有二十萬人之多，此外尚有立憲維新黨，立憲愛國黨，立憲大同聯盟，縱横俱樂部，七生義團，勤王聯盟等等團體，惟勢力不能全者居多，

十一、中央教化團體聯合會，此由日本全國之教化團體結合而成目今雖尚未達到統一程度，然觀某某階級之指導如何，頗有成爲中央集權的大團體之可能性，其中已成若干團體，偏設支部於全國，現有某方面供給多量金額，而進行其全國的宣傳工作，茲舉其加盟團體於後括弧中數字，爲所屬團體數，

北海道精神作興會（一九）
青森縣教化團體聯合會（一二）
秋田縣教化事業聯合會（三〇）
宮城縣教化聯合會（四〇）
福島縣教化聯合會（四一）
富山縣聯盟（二一）
石川縣教化事業聯盟（二一）
木縣教化事業聯合會（一四）
群馬縣教化團體聯合會（八一）
琦玉縣教化團體聯合會（二二）
東京府教化團體聯合會（六八）

此外偏及山梨縣靜岡縣愛知縣岐阜縣三縣京都府大阪府兵庫縣和歌山岡山縣行之、議會閉會後、則決定樹立新黨、○○○

蘇俄政府鬨裂

日美二國戰爭的準備（二）

「護國軍」卽係各州的民兵、其將校士兵平時服務於民間業務、但未得許可者不得離開各自的管轄區域、「護國軍」在多季每星期受一小時半的教練、在夏季召集期間中、須從事於十五日的野外演習　在戰時供第一戰指揮之用、

「編成預備軍」係各種兵科的將校及教官基幹人員所構成、做地方別而設置的、他們以非現役將校及下士而成　在戰時、這些幹部人員就成爲動員起來的補充兵之指揮官、

現在的美國常備軍計有將校一萬二千、士兵十二萬五千、「護國軍」計有將校一萬三千、士兵十七萬四千「編成預備軍」計有將校一千四百五十十二萬二千、教官四千、以上總計爲四十五萬　千四百五十名、（在一九　四年　美國陸續達「護國軍」在內爲二十二萬四百、名）、

但是、如果不將軍隊外的軍事教育及軍事化的社會的各團體加以考慮、實難正確知道美國的兵力、屬於前者有預備將校養成團、　市民軍事教育野營團、

預備將校養成團係民間各學校軍事教育指導者所搆成施行軍事教育的學校數兩在二百以上、學生總數爲十一萬四千三百五十名、每年可造出六千名預備將校、

民間軍事教育野營團　在每年夏季可有三萬九千至四萬青年隨意加入、在野外施以各種軍事教育、學科與術速續爲練四星期、

除以上所述軍隊組織及軍隊外的養成機關、在美國尚有許多軍事的「社會」團體之存在、這些團體直接或間接與陸軍部或地方軍事機關相連絡、施一般民衆以軍事教育、試舉其最大規模的體團如下、一、在陸軍部長直接管轄下的射擊教練委員會、在此委員會不包括一千六百以上的打靶聯合會、這些團體都向陸軍部支領經常的補助金及軍事費，二、在民間作軍事活動的法西斯蒂團體有一萬一千個、擁有七十萬以上人員、大部份係將校及軍國主義爲色彩濃厚的資產階級　三、「美國童子軍」這是一個總人員超出八十萬的青年團體、四、擁有總人員約一百萬的基督教青年會、五、無線電聯盟、六、化學聯合會、七、陸海兵同盟及其他等、以上合計至少有一千八百萬人受過軍事教育、美國的壯丁總數（一千八百五十萬人）中、到一九二二年底完成軍事教育的人實數可達五百五十萬、由此可知、美國的現在陸軍因有「編成預備軍」、故與大戰前的陸軍大不相同、美國已具有根據國民皆兵制度于戰時編成大軍隊之骨骼、

常備軍在平時有九個師、夏威夷、菲列浜、巴拿馬各步兵師、三個騎兵師、五個獨立砲兵旅、在戰時、並從這種軍隊出基本部隊以補充之而編成第一野戰軍　或名之爲（遠征軍）、這種野戰軍係九個步兵師（三個軍團）、三個騎兵師所構成、總人數爲五十萬、「護國軍」在動員時編爲二野戰軍（六個軍團、卽十八個步兵師及四個騎兵師）「編成預備軍」編爲三野戰軍（九個軍團、卽二十七個步兵師及六個騎兵師）

二、騎兵　已如上述、當動員時、美國所編成騎兵十三個師、美國騎兵的一般的發展傾向是大都以機械來代替、今日之美國騎兵也許會變爲技術的附屬物、騎兵一師由騎團而成、計有戰車二十四輛、裝甲汽車三十六輛、飛機十三架、火炮二十四門、汽車約三百輛、自動自轉車九十九輛、

三、機械化兵團、美國的軍隊沒有常備的機械化兵團、大規模的機械化與器材試驗、每年舉行、美國與其他具有廣汎的技術與經濟基礎國家一樣、亦沒有一塊兵器與一切機械之式樣、雖然如此、他們的大規模的試驗實值得我們大大的注意、最聳動世人耳目的成功、就是戰車、亦名坦克車、的速力、每小時在路上行一百十啓羅米突、如考察　下美國現在之擁有偉大的汽車工業與飛機索引器工業、　則美國軍隊將來遇戰爭時、實際上可得無限地補給戰鬥用的機械與運輸機械、而使裝甲機械化兵團得以完全保障總不難想像了、

四、化學、有毒物質的研究者風行一時、在美國有大規模的化學研究所　欲知道美國有毒物質生產的基礎、則不能不想起了美國爲世界化學工業製造品數量上佔第一位的國家、世界大戰後的全時期、美國集中力量於「和平的」化學工業之建設、這種和平的化學工業可得立刻變爲有毒物質的供給者、在這方面、我們亦要注意、美國可僅在二星期內造出比德國於世界大戰二年間所生產的毒瓦斯

六、野戰軍總人數爲四百五十萬、美國任動員時感到物質的保障之困難總可不言而明了、欲理解美國兵力的特殊性、就不能不簡單地論各兵科的編制內容加以考察不可、

一、步兵　到了一九三〇年半期、美國的步兵幾與其他國家的步兵制完全一樣　在一九三〇年、武器之增加更一層發展、美國的步兵編制採著了如次般良過的形態、一班爲最小單位、像射擊與斬擊二方面、每班以人員八名、輕機關槍二挺（正確地說、卽自動步槍二挺）及擲彈筒一而編成、名班都是相同、以六班成一排、但戰時以六班成一半排、三排成一連、三連成一營、每營中附有用十六挺重機關槍的機關槍連隊（但其中一排爲有四挺大口徑機關槍排）、一團分三營、團的直屬部隊有重機關槍一連、十二挺、及炮兵一連（計有七五糎臼砲八門及三七糎戰車砲八門）（未完）

淋濁之救星
山得爾彌地
五淋二濁腫痛危險不幸而患之實爲不可告人之隱病法國彌地藥廠有鑒於此爰採精粹之藥料製成山得爾彌地藥丸患淋濁者依法服之無論病症之久暫腫痛之輕重非但消除腫退指日可期抑且濁止淋通永不復發但有冒牌請君注意者卽山得爾彌地每丸之上均印有MIDY字樣記無此記者必係僞品
服法　初服每點鐘一丸歷兩日後不息以後五天每天服四丸
注意　服藥期中宜節勞靜養忌進燥熱食物尤須戒絕房事
全國各地中西藥房均有出售
上海江西路三六七號
華商新華行獨家經理

全球第一老牌白濁神藥
法國山得爾亨利
白濁丸
法國非力浦醫學博士發明
謹防影射
萬國商標局　中國商標局　註冊商標
全世界各埠藥房商店均有出售
總經理　上海江西路十號（三洋涇橋）信源行
廈門代理批發處港仔口會豐商店

鼓浪嶼義舉社施棺拯葬會募捐啓

臺閩平原廣野恆多爲鬚崇對窮谷深山不少牛眠吉宅凡茲四望青山何非一坏黃土而非所論於海島也鼓浪嶼叢爾孤懸一島內地迫於距氛避居者聯翩而止密廣大興土木移壙築室偶數難終人煙漸加稠密戶口日益股繁生聚既多死亡必夥民國六年並十一年好施如林爾嘉黃奕住楊在田黃仲訓黃省堂李錦魁諸先生慨解義囊復廣行勸募購買本嶼鷺仔關後土名後壙山及康泰垵土名二落後山山園各一大段作爲義塚數年之間魚鱗疊葬土饅頭纍纍無餘隙矣時有儉嗇家蘇君拱南谷南對於拯葬極爲熱心乃作伊鄉則倡捐鉅款填墩贈人喪葬在泉城倡捐設立集義施棺社文對拯葬局各捐補助在廈晉江同鄉會則獨出鉅貲買禾山江頭社畢鉛邊土名寮仔口後埔崁山園二大段送給同鄉人公葬惟於鼓浪嶼拯葬之事尤耿耿在心適杜君武經君壽城一所與後山園義塚毗連杜君逝世其令郎以該地不合用擬轉賣他人蘇君卽向磋商自捐四百元並勸杜君令郎亦捐四百元共八百元作爲地價得其贊同並經議聽人公葬距至去年秦々憂地滿蘇君以鼓浪嶼爲閩南資本家所集中甲第連雲既適樂土於生前何難覓佳城於身後惟此窮而無告者已了一生莫賸寸土葬周親渺如黃鶴問吊膿有青蠅可哀孰甚於是與李君錦魁陳君顧問勘得黃阿爵嫂有己業鼓浪嶼土名倒流濱地一所議買備地但該地甚小恐不久又如前葬地故再覓西仔關與番義塚地毗鄰土名倒流仔山園數坵是已開荒者有坵大小計十餘坵卽邀集同志與業主論價其中原因複雜一經提議糾紛者多嗣以竭力斡旋幸遇熱心家張克泉先生以事關公益首大犧牲樂爲贊助始得完滿一舉而數善備「另日當再專登謝」惟該山園既荒蕪需整理預算並買來地價計共當在五千元左右雖經蘇君拱南倡捐一千元仍屬杯水與薪幸得黃伯耀賀自長行長陳嬉星科長黃廷元高振聲蕭綢其許經禮黃奕守陳乘芳王宗仁葉摯甫黃省堂鄭霖澄陳秋胸蔡磊謙謝寶三葉谷瀧李漱驊白鎮藩蔣以炯王振鏘蘇筆先李錦魁蔡國珍諸先生共出勤捐數日之間集有一千餘元可見諸公義氣熱誠己臻極點合先將題捐芳名登報並捐入之款爲奈相差何按殮葬之費每具連工灰牌至少須十五六元假定每年給二十具計需三百元以上爲最低度須籌有五六千元基本金生息方敷數劃且計久長耆善舉也嗚呼客死異鄉歸黃昏鬼哭廣宮失所白骨燐青故文王埋朽之骸孔聖殯無歸之友凡我同人稱斯古誼補此缺憾今情或幾千金多多益善成集衆腋濟滿皆恩爲調款畝之害飯依淨土勝造七層之塔資福浮圖[illegible]休申禁夫採樵豈地下芒弗卿恩以結草也哉是爲序

蘇君拱南谷南奉其令兄舍詳觀先生遺命捐一千元　許經禮先生親海別墅各捐五百元蔣合泰實號中國銀行各捐二百元與先杯先生捐一百五十元翁振文蘇星南黃世美王紫如陳正宗先生各捐一百元海化廠捐一百元教仁蘇黃門爵嫂楊忠懿莊顯吉吳義尚先生各捐五十元吳韋蕭君捐三十元吳韋江君捐壹十元續捐當再續登

中華民國二十一年八月一日　諸董事公啓

晉江縣永寧區抗日救國會查本區奸商緊要啓事

本區奸商李金星貪利特勢本年五月間輸運仇糖六百包經本會前屆執委會及南郊各區抗日救國聯合會讀獲因受惡勢力壓迫故暫以該糖一百包罰千六百元其餘五百包尙存審會中迫至七月廿五夜本會第一分會籌備員李華華又在湑邊讀獲該李金星運仇糖一批報告本會執行標封不料翌日午後李華等及李分團工起御該糖該李金星等勾串散匪將李華等毆傷歷禁兇鄉本會工作人員親睹情形人人危懼今得已呈旅三團部派隊營救革命軍第六十一師二團部保護本會工作人員該奸金星等抗不釋放至七月廿七日李華等始得逃脫當赴團部報告並驗傷痕血跡痍創觸目傷心益足證明該奸商之絕滅人理歸之該奸商李金星等敢於破壞抗日救國工作者因有十劣使二團數匪爲之狩而散匪之後另有人在任故此事非屬部間題實繁個問題識者均能道之現本會工作之停頓狀態於此殊易力求剷除以前本會工作無從進行當呈報本團國民革命軍第六十一師司令部懲辦該奸商李金星并請本會乃該奸商李金星號被本月三日在鼓江日報及八月八日思明報登載本啓事担證事實滑稽顛倒恐誤會合亟登報佈告週知

民國廿一年八月十五日

集美商業學校第二次招生

一、名額　新生二十名二年下以下編級生五名　二、投考資格　新生須有曾小學畢業之程度　二年下以下編級生須有相當修業年限及程度　三、報名日期　自卽日起至考試前一日止　四、報名地點　本校辦事室廈門雙十中學校　五、報名手續　繳投考履歷志願書並附四寸半身相片二張繳驗畢業證書或修業證書並繳報名費二元（錄取與否概不退還）　六、試驗科目　新生黨義國文算術常識口試體格檢查　二年下以下編級生加考英文史地代數商業常識　七、試驗日期　九月六七兩日　八、試驗地點本校　招生簡章函索卽寄　校長陳式銳

民國廿一年八月廿四日

代郵

中山路黎明俱樂部　延龍　廈港第四瑞傳　存嶼　滬川宗族自治會　鼓浪嶼華人議會　黃仲宗先生　陳琨照先生　均鑒　以上所該廣告刊費於今日久務請早日賜還以清手續爲荷

本報經理部啓

口軍政界領袖一欲息肩歸隱乎？請從速栽桃！
（格言）成功者退潔身歸隱樹百年之基業留千載之芳名可與危大夫媲美逍遙自在是何等地快樂

口士林碩望欲從赤松子遊乎？請從速栽桃！
（格言）孔子曰智者樂水仁者樂山歸樹桃賞花賦詩無稱無辨又如天上神仙其快樂爲何如

●農界同志欲增生產量之增取乎？請從速栽桃！
●商界巨子欲謀隱固之副業可步陶朱公後塵乎？請從速栽桐！（格言）大史公有言曾種千株桃勝對萬戶侯蓋桃樹本產之鉅等於萬戶侯也
△種奉化白社水蜜桃一畝年能獲桃二千六百斤値價五百元！
◎此種最有價値的桃樹秧本場技師慎重股健精良消毒在滬開辦已有十餘年指全上海首創第一家在廈亦有三年歷史所產桃其味之佳久已膾炙人口樹身强健有株能產桃四十斤以上每斤之價以最低應二角計算可獲洋八元若以一畝栽桃六十五株言之豈不是五百多元嗎？
●本行備有是項桃秧栽種的冬天時令要到了請趕快預備向敝行購植勿錯過機會！
◎尙有各種果苗、蔬菜種粉、森林樹秧、多蕊種種、八節花種　均載明當種價目便覽　又附七期農業導報、業已出版　函索均贈、
◎至於本行出版業界栽植會常價大洋四角特收成本一角（郵票可代價）有志種桃同志們手此一編包管你可得種植的經驗爲造就的技師、

駐廈　上海益生種苗行　經理　盧魯門（住址鎮樓腳卅四號）
上海益生種苗總行　主任　李偉勳（住址法界嵩山路四十六號）
奉化益本農場　主任　李文華（地址）官山抗

代理處
（汕頭　廖寶山君（住址　南北行街德大行內）
（潮州　盧笑暇君（住址　華新街復成號內）
（漳州　李寶山君（住址　府市街同興號）
（泉州　林時賜君（住址）南大街天南樓內
招請閩北閩西代理人辦法俟待從優代理章程函索卽寄

歡迎各埠代理
呂宋雪文特等黃色肥皂大王
潔白硬質無煙蠟燭
總發行　廈門龍頭[illegible]號3A　[illegible]公司
泉州總代理南大街純仁藥房
汕頭總代理永泰馬路成茂行

浦南著匪黃三芽處決 首級一顆沿途示衆

（漳訊）日前縣政府據浦南社家長報稱、土匪黃三芽部百餘人、時到該社打家刼舍、擄人勒贖、縣府據報、即派武裝警衛隊七十餘名、於前日（廿二日）下午由縣府出發、到浦南社時、因該處山勢崎嶇、又適天氣陰雨、對匪踪不易偵悉、直延至廿八日早七時偵知匪在早麥園住、乃分兩路進攻、將匪衆重重圍住、當場擒獲匪首黃三芽一名、並匪卒等一百餘名、除黃三芽就地梟首外、又俘匪一百十餘名、內多係被迫盲從者、概由鄉保保出、所有拘送縣府者、只有十九人而已、

航政辦事處頒布「船舶丈量章程」（二）

（續廿九日第三版）

第十一條、船舶丈量時、聲請人及丈長輪机長、均須在場備丈量員之詢問、或幫同辦理、但船長輪机長、因事不能在場時、得委託其他航員代理、第十二條、船舶丈量、如航內裝載貨品、或堆積物件、於丈量有妨碍時、應由聲請人先時清除、如臨時經丈量員認為有清除之必要者、聲請人不得拒絕、第十三條、船舶滿載貨物、或有他種障碍、一時不能清除而急須丈量者、得由丈量員酌用變通辦法、其不能準確者、俟清除後重行丈量、第十四條、專供或兼供乘客之船舶、應將乘客艙位、另行丈量、第四章、噸位計算、第十五條、船舶之容積、以百立方英尺為一噸、以擔數表示容量之船舶、以十立方英尺為一擔、第十六條、計算船舶之噸數、以全船上下各層艙位之容量為總噸數、但在上層艙面、不設圍蔽之處所得免除丈量、不算入總噸數、第十七條、自總噸數內、減去駕駛輪机、並航行安全、及船員居住衛生等所用處所、不能供載貨乘客之用者、為登記噸數、第十八條、船舶丈量後、不得將艙面未設圍蔽、或不算入登記噸數之處所、供載貨乘客之用、但遇特種貨物須裝載艙面者、不在此限、第十九條、船舶丈量後、如計算噸位有錯誤時、得聲請覆明更正或派員復行丈量、但在未經復量以前、聲請人不得更變船舶之原狀、第五章、丈量書據、第二十條、船舶丈量後、航政處應依照第一號書式、發給船舶噸位證書、但依第十六條之規定變通辦法丈量者、其證書依照第二號書式、第廿一條、依第十九條之規定復量者、照第三號書式、發給復量單、第廿二條、丈量書據如有遺失、或毀損時、船長應迅具事由呈報航局聲請補發或換發、第廿三條、船舶遇左列情事之一時、應將丈量書據繳還航政局、一、船舶喪失國籍時、船舶滅失沈沒或被捕時、三、船舶拆散時、四、船舶失踪經六個月尚無着落時、船舶遇前項情事、如丈量書據業經滅失者、船長應將不能繳還之惟由呈報航政局、第廿四條、丈量船舶應由聲請人、依附表之規定、繳納丈量費、第廿五條、同一所有人、有二艘以上同樣之船○、同時聲請丈量者、除一艘照前條規定繳費外、其餘各艘減半繳費、第廿六條、依第九條之規定、丈量者如丈量部份之噸數、不及原有總噸數之半者減半繳費、第廿七條、依第十五條之規定、用變通辦法、丈量者照第廿四條之規定繳費、其復行丈量時減半繳費、第廿八條、依十九條之規定復行丈量者、除聲請人有變更船○原狀情事、或復丈量結果原計算之噸數並無錯誤、須照章繳費外、其餘無需繳納丈量費、第廿九條、依第十條但書之規定丈量者、除照第廿四條之規定繳費外、並須繳納丈量員照章應領之旅費、第三十條、丈量已時、應照聲請書所載容量、繳納丈量費、第卅一條、依第廿二條聲請換發、或補發丈量文據者、每件應（以下原文漏）、第七章、附則、第卅二條、本章程自船○法施行之日施行、船○丈量手續費表、總噸數、丈量數、二十噸以上五十噸未滿、二十元、五十噸以上百噸未滿、三十元、百噸以上三百噸未滿、四十元、三百噸以上五百噸未滿、五十元、五百噸以上千噸未滿、六十元、千噸以上二千噸未滿、八十元、二千噸以上四千噸未滿、一百二十元、四千噸以上六千噸未滿、一百四十元、六千噸以上八千噸未滿、一百六十元、八千噸以上萬噸未滿、一百八十元、一萬噸以上每二千加二十元、其尾數未滿二千噸者、以二千噸計、以擔數表示容量之船○、以十擔作一噸計算、（完）

以○代船

△匯水市▽

上海每千兩	四六
英光每千元	一〇〇五
香港票每千元	一一一
福州票每千元	一〇〇五
和蘭票每千元	九八四
金塊	九四
臺灣紙每千元	一八四
呂宋紙每千元	二二八
安南紙每千元	一七九
金紙	九二五
暹羅紙每千銖	一八二
西紙每千圓	一一七
金磅	二三四
美金每元	二二七
總金每兩	一一二
小銀元	一一五
銅片每元	二五

△船期▽

九月一日　海壇　香到　海壇　往福州

九月二日　濟南　香到　海汀　省到　芝利砵　四到　濟南　往上海　海汀　往汕番　芝利砵　往上海

（閩南廈門古浪嶼總經理鎮邦屈臣氏大藥房）

名馳天下之屈臣氏汽水

敬告各界諸君試飲屈臣氏汽水評判優劣　當此夏日炎熱之際汽水為夏日需之飲料但汽水有優劣之別本藥房之汽水係用最新式机器製成極合衛生汽足味美人人樂用請君不防一試以評判其優劣而為日後汽水之合取

鮮橙汁 大富蘭 薑姜啤 乾姜水 沙示水 檸檬水 湯力水 啟康水 洗打水 每打大洋二元一角三分 每打大洋一元六角八分

押罇每打大洋一元二角

代理章程函索即寄

德國山得爾羅達濁丸

（二）殺菌力極大為任何藥力所不及故愈後斷根不發（三）成分高貴功效神速服後痛苦頓除腰酸無效之絡身白濁服此山得爾羅達白濁凡便可當日見功（三）藥性和平無副作用愈後照常生育（四）經醫學博士醫學界一致推認為現代最有聲譽之獨一人物也價目每瓶大洋二元五角久年淋濁適用每瓶二元五角普通製劑新起者適用每瓶一元五角

德國治淋外用藥桿

淋濁治療施行手術洗滌或用殺菌新藥猶為治療之要務使能省金錢而可藥到病除者莫於用德國最新發明治淋外用藥桿子鎗筒使與內服劑同時並進易收內外夾攻之效每合大洋二元五角

德國新藥（內服）清血滅毒精

血液不清內蘊毒質若不早治毒必外發蓋花柳之毒乃由精管發出而深入骨髓其根較深此清血滅毒精對於楊梅毒花柳梅毒筋骨疼痛五淋白濁橫痃下疳子宮傳毒等症均有奇效每瓶大洋二元

廈門大同路一〇二 六安大藥房總經理

聲明道歉

本月一十三日廈門電燈公司會醫黃慶敞號稱電物證書時敝底事等以一時意氣出言不遜幾至紛爭事後自知理曲深感不安現在對於稱電部份承電燈公司格外見原從輕取償敝感荷之餘謹此聲明道歉

思明北路維利資理髮店啓　八月二十九日

私立廈門美術學校第二次招男女生

學額　國畫系　西畫系　藝術專修科　及附設職業組　肖像科　圖案科等新生均有額續招

報名　展至九月十日止

附告　報名手續及入學簡章函索付郵二分即寄

校址　廈門外清浪稱仔

本校招生委員會佈

春生堂秘製 祛風傷補筋骨 藥酒

口蔣有光啓事

有光于十五年曾蓮思明法院狀標拍受大史巷舊門牌廿六號店屋一座即大同路現編門牌九號並……

製造廠　廈門鼓浪嶼
總廳　廈門中山
電話

漳碼總代理石碼大碼頭益北公司
閩北總代理福州大橋頂大一公司

全國青年注意

遺精一症患者極多尤以青年為最大半由於房事過度手淫濫施及遺精夢泄等所致而分有夢無夢之別一得此症小則身體衰弱大則危及生命言念及此可不懼哉昔治遺精須先知精之出處按精由睾丸製成由輸精管導入貯於精囊生在膀胱兩側囊下有厚膜構成之射精管開口於尿道專司洩精之工作也服「德國青年良友」能增大精囊之容量並能補助睾丸之工作雖受劇烈之刺激而精關不啓並能祛除神經系一切衰弱補助睾丸之力製精机能故最能強精一經服用「青年良友」當可限日痊癒斷根不發「青年良友」為德國醫學博士衛爾牛氏最新發明之遺精聖藥專治有夢遺精無夢滑精日夜遺洩多年滑精等症百發百中

價目每瓶大洋一元半打五元試服每瓶六角半打三元

誰都曉得肺癆是最可怕的病可是好藥難求現在不怕了因為發現一種治肺癆特效聖藥 名叫

四川肺癆草

對症投藥百發百中效力神奇曠世無儔四川肺癆草是吾國天然的特產不可輕視專治危險的吐血和一切的肺癆無不藥到病除回復健康

價目每服大洋一元每打十元雙料每合大洋二元每打廿元

招請外埠特約經理

廈門中山路二百〇三號 華英大藥房總經理

否認商學日報本月廿二日登載漳州北溪商團繳械後浦南區代表請願緊要啓事

此次龍溪北鄉防塞團欲擺取商團經費致起爭鬥波及北溪商團副團總與聽時務力勸匪成績卓著社民等鵬飛前長北鄉保衛團時經代表五十六人齊赴聲部請求釋放因見其無辜乎居心有不忍推出代表五十六人齊赴聲部請求釋放此係當日經過事實並非請願鵬飛現該商團械案已經澄奠副團總早經龍溪縣長領回復職本不必辯白但事關失實特此鄭重聲明證惟藤照

漳州頂北鄉龍徑社浦西社至湖坂社蓁坂社芹蘆社康山社下尾社後塘社光坪社雙溪社梅鏡社獨尾社鬼倉社松州社下鄭社紫頭圍社橫宮勝社西沽橋社福清社兩山坪社山亭社洋尾社後圍社等長社長雙埔南圩各鄉東同啓　廿一、八、廿八

私立毓元中學校暨附小招生

名額　初中一初小一各新生四十名其餘各級酌收插班生

手續　應繳畢業證書或成績表或轉學書并報名費兩元

考期　九月一日二日

地點　鼓浪嶼鹿耳礁本校內

民國廿一年八月五日　校長林山

介紹良醫魏鏡清先生

先生吾閩之衛生縣人也歧黃精擅起沉疴於俄頃內外功深等華扁之能事少則遊於小呂宋及南洋群島就師實習旋而歸國在漳口施診並創設萬原醫藥局歷十年有奇其所治之症莫不藥到病除效如桴鼓大受擁精之欽崇春之間旅漳嘉名素孚敢設法留其在廈行醫俾群衆同登壽域特彙報端庶病者知所問津焉

介紹人　楊廷輝　蕭炳榮　林振成　王宗做　譚培榮　謝紹會　楊清茶　于策六　李朝光　鍾為楨　胡震　陳開烈　吳坤貞　蔡金龍　陳慶釋　林崇智　陳確煥　鄭壬癸　郭嫣國　楊緒銖　曾文柔

魏鏡清先生現寓　中華路育和藥房　與實街永豐米絞（電話六九九）

曾元秀皮鞋廠 先行交易擇日開張啓事

際茲廿世紀物質維新日尙奢華凡衣食住行無不爭奇競麗就革履一部論尤屬需要職是鄙人自少僑居小呂宋數十載對於皮鞋之製造頗有心得此番歸梓目睹廈埠鞋店林立但無大規模之組織製工之精美新穎之式樣純粹堅固之材料爰於新近特開設曾元秀皮鞋廠於中山路七十四七十五號且不惜巨資特聘滬上著名技師其構造式樣之新奇工手之精美誠可與舶來品并肩齊驅而皮料等項直向歐美各大皮廠選辦茲為推廣營業起見創各貨按碼九折定於八月一日至九月三十日止務希各界士女駕臨參觀惠顧敝廠實深歡迎

曾元秀皮鞋廠謹啓

教育廳立案 私立毓德女中第二次招考

本校第一次招考經已辦理完竣茲再舉行第二次招考凡未及於第一次應試之新生及遠道就學者仰注意左列數項

一、報名時間　九月五日起至七日止每日上午九時至十二時

二、試驗日期　九月八九兩日（試驗日程臨時宣布）

三、註冊日期　高中部九月十四日初中部九月十五日　小學部九月十二日報名十三日編級試驗十四日註冊十五日新生註冊

四、地址　鼓浪嶼東山頂本校（電話鼓二九八）

本校廿一年度入學規程附郵二分即寄

民國廿一年八月廿三日　校長邵慶元

上海公時中學招收男女生

班次　高中普通科師範科及初中各級

考期　第一次九月一日　第二次九月六日

報名　即日起攜帶畢業證書或轉學證書及四寸半身相片二張報名費二元

報名地點　漳州府中華中學　廈禾路總商會　鼓浪嶼仔教育局　開元路三合行　書局任索（向上列報名處索取）

校址　上海法界善鐘路一〇八號

校長蔡郭景鴛　副校長陳君復

許卓然先生公葬籌備委員會啓事

逕啓者　許卓然先生被刺逝世淹忽兩載窀穸未安幾死有責海內外各級黨部各社團同志僉以　先生努力革命功在黨國應舉行公葬以彰毅烈爰共同發起組成本會籌備公葬事宜初擇定漳屬嵩嶼之大觀山為墓址訂五月二十九日安葬嗣以赤匪陷漳影響議決延期近復徇衆屬各界之請改營墳墓於安海鎮之前埔并訂十月二日（星期日）上午八時公祭九時啓輀進到地下午二時舉行公葬典禮屆時希各界代表親友齊蒞鼓浪嶼本會以便參與一切勿外為荷

惠贈輓章希先期郵寄來會以便彙集　如蒙

寄　福建鼓浪嶼永牛埕門牌C一七九號本會

招待所　泉安汽車公司　安海安汽車公司　安海正學校

MITIGAL　ELDOFORM

消炎防腐止瀉如神　專治消化不良泄痢嘔吐腸癖下痢各種急慢性腹瀉赤白痢等症之最佳良藥服為　拜耳愛兜杜方藥餅

頑瘡惡癬一掃而光　滅疥為最新疥癬靈藥功能立止奇癢殺盡疥蟲且性質和平毫無惡臭老少咸宜　拜耳滅疥

BAYER

立止咳嗽發痰宣氣　若服克利西佛必能藥到病除本品性質和平滋味甘芳人人喜服誠為治咳聖藥　拜耳克利西佛

開胃消食固本扶元　凡身體虛弱胃口不開或病後失調及血薄氣衰等症可速服世界最著名滋補良藥　拜耳所買妥司

SOMATOSE　CRESIVAL

緊要聲明

啓者敝號開創大同路興碰業今因生理失敗所欠各前之款無力償還經托人向各債權人以作貳成還款如有未收清楚者限登報日起一星期內向本號接洽逾期不負責特此聲明

浮宮許玉洲遺失證章聲明

逕啓者鄙人本月廿三日在廈遺失布質證章一枚文曰海澄第三區區長鄉鎮公所證章助理員許玉洲第十號除向鎮公所報失外如有人拾得作為無效特此聲明　八月卅一日

各界注意

欲購經濟合時的電氣材料請至中山路大誠電器行

欲裝安全經久的電氣工程通知中山路大誠電器行

本行 備貨充足 任客選擇 進本便宜 售價遂廉 工程講究 可以擔保 公道計算 以副惠顧

大誠電器行啓

中山路一九〇七四及號 電話九〇三

閩南總經理廈門五福兄弟電器公司

（開元路五十三號）

BURGESS

保久牌 美國電池

「不用時 不走電」

以其內含鉻質。能保電力久用。故人人樂用之。價雖比劣牌稍貴。然其經濟可靠。終是值得。故精明人不貪廉。決購用保久牌

保久電池廠製造 美國支加哥

美商同益洋行 中國總經理 上海 香港 天津

各大電料商店洋廣雜貨店均有出售

人人樂用

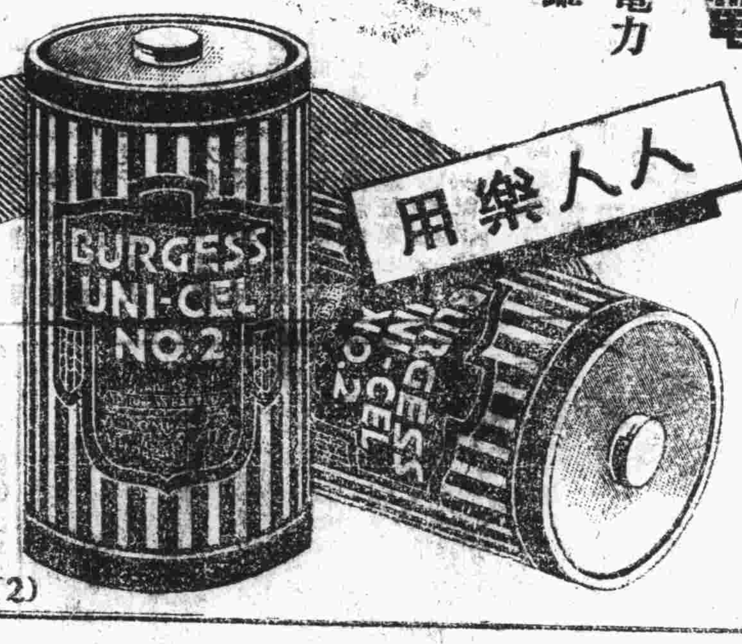

(2)

永備牌

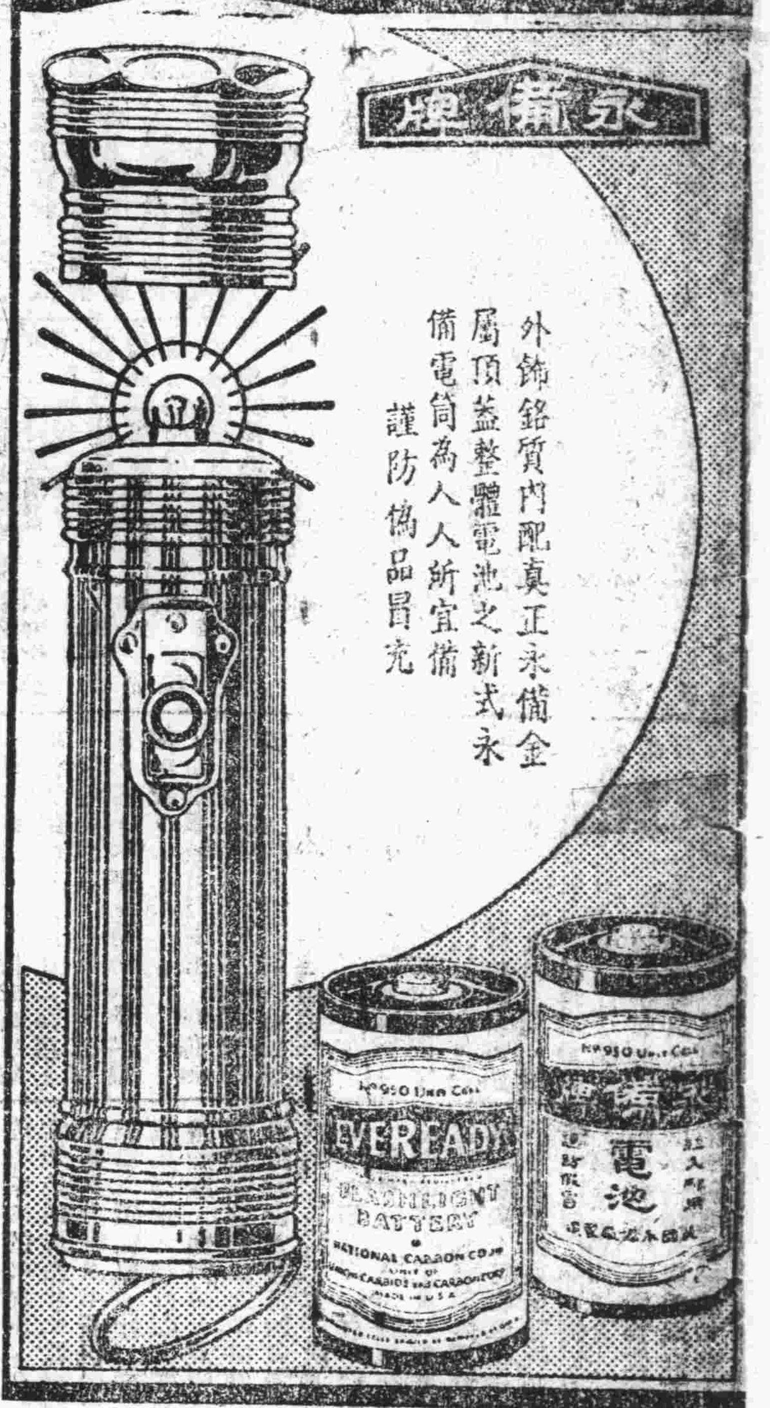

外飾鉻質內配真正永備金屬頂蓋整體電池之新式永備電筒為人人所宜備

謹防偽品冒充

廈門中華路七七（部司合口）電話一三四七

小棠診療所 [illegible]

[illegible] 葉小棠

肺形草 詳細說明函索即寄 上海

英國 威路文廠 船嘜麥精鱉魚肝油

[illegible]

廈門代理 福建藥房 南方藥房 白記藥房 華英藥房 大同藥房 年豐藥房 東方藥房 閩南藥房 亞洲藥房

廈門大 恭安 總經

廣嗣壯陽 主治 精少精稀 精冷陽弱 瘦陽易精 洩精出無

參茸烏雞 主治 尚治婦女 氣血衰弱 經期不順 子宮寒冷 久年不孕

手足麻木 半身不遂 天然治瘋草 每盒大洋一元

打倒鴉片 抵抗烟癮 百補發癮精 每瓶大洋一角

尚治皮膚病之聖藥 萬靈樂膏 每盒大洋二角

喉症仙丹

痔瘡救星

上海鱣集堂監製

（內痔） 專治內痔 靈效無比 每盒 [illegible]

廈門港 民生醫院 大生里

資以萬 [illegible] 川國萃醫學 尚夷為而醫學 之道精深微妙學 其所學經驗所得醫 之宜也生民學以業醫 十有餘年依據真理而行 醫道學凡光怪症經驗宏 深醫而奏效其他內外等科新 技術精益求精一若尋人影 [illegible]

科目 專門產科婦兒科內外科 皮膚科花柳科耳鼻科咽喉 科眼科等 設備 手術療室醫院病室 各科醫械無不周 整 其他 資低廉診 貧寒不計時開 附診 便利各界人 士幸垂意焉

女醫士楊緞 醫士王生民 啓

思明戲院 ORION 電話八一〇號

每日公映時間 下午二時・四時半・晚間八時半

今天公映

一部浪漫諧趣香膩迷人優美藝術名劇

轟動全球鉅片「地獄天使」

女主角「珍荷露」主演大傑作

別創一格 描寫 歌女生活全部歌唱跳舞

熱烈偉大診品

金枝玉葉

「地獄天使」裏的浪歌、放蕩的表演、迷人的語意、醉人的聲音、將在這裏重見

「地獄天使」裏迷人的身材、迷人的淺笑、在這裏將重現於你的眼前

久已不見她了、許多愛影的同志、都引頸在盼望她的來臨、這總是一個好消息把、她終於來到我們的眼前、「金枝玉葉」Goodie 便是女士帶來的 個遇見她在「地獄天使」裏的浪歌 放蕩的表演・迷人的語意，在這裏將重新看見 假如未看過「地獄天使」的，在這裏也能想像得出她在「地獄天使」裏是怎樣的一個動人的角色了、

下期公映

又一部浪漫動人武俠影片

武俠明星「佐治奧勃連」新近大傑作

「風流騎俠」

司丹康美髮霜

Stacomb

[illegible]

滋潤細潔。毫無油膩。搽後頭髮立即光亮。可保終日平整。而無時常梳理之煩

美商威廉華納公司 上海廣東路三號

香港經理美商同孚洋行 (一)

慎防疽習之危險！

十五

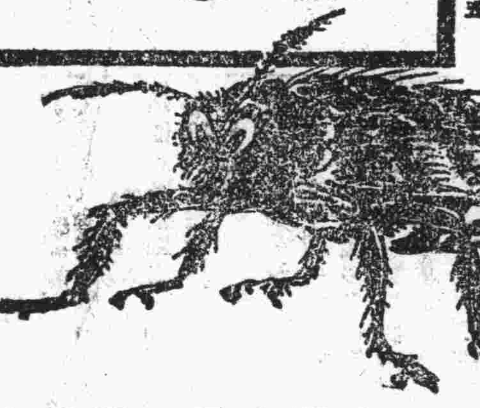

可畏哉此夜間蠹蠹之威嚇、此等穢污之蟲、乘君熟睡、潛行而至、不但擾擾睡眠、抑且妨害健康、君宜滌除府中所有之臭蟲、請噴射「飛力脫」、「飛力脫」殺滅蒼蠅、蚊蟲、跳蚤、螞蟻、蛀蟲、臭蟲、蟑螂、及其卵子、於蟲類足以致命、於吾人毫無妨害、用法甚易、並不污損物件、請勿與他種殺蟲藥水相混亂、

飛力脫 殺蟲藥水

認明黑帶黃緒上之兵士為記

FLIT

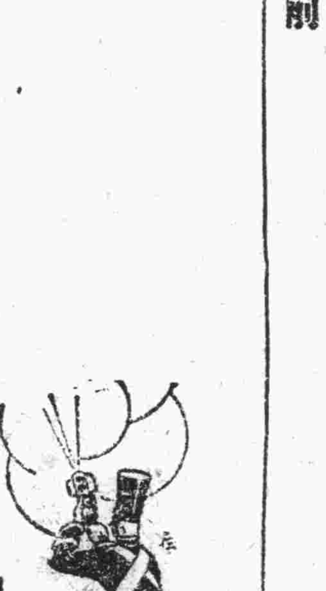

REG. TRADE MARK

新奇發明「飛力」[illegible]

奉化 茂森農場敬告同志

欲解決衣食住難題◎速效陶朱公種桃事業

◎水晶白玉桃

是本場費數年精血之結晶品，果實巨大，每只重約半磅，肉軟多漿，味同瑤池玉液，可稱蓋世無雙之良種，栽種不論高山平地，土質不擇肥沃瘠薄，尤為果類中之物色，種下三年結果，每畝穩獲五百餘元之利益。

▲甲等苗每百株洋四十元▲

◎白杜水蜜桃

由本場數次改良，樹性強壯，果實偉大，滋味鮮甜，漿汁極多，移植不變品種，種下三年結果，每畝穩獲四百餘元之利益。

▲甲等苗每百株洋三十元▲

凡在國曆九月底以前預定不論多寡（一律七折）如蒙預定，先匯貨銀三成，本場收到後，當將預定單收款據原班寄奉，託郵代寄加寄費一成半。

注意 凡向本場購種果苗，如種下不活，或品種與事實不符，願負全責，出立保單，以資信守。

各種果苗目錄 農林報 函索即寄

招請外埠經理處 章程函索即寄

總場地址…奉化同山岙 上海分場…閘北楊家宅

總場營業部…奉化蕭鎮 上海營業部…法租界嵩山路十號